

## RESEÑA INFORMATIVA SOBRE LOS ESTADOS FINANCIEROS AL 31 DE DICIEMBRE DE 2025

[En pesos]

El Directorio de Puente Hnos. S.A. tiene el agrado de dirigirse a los accionistas para hacerles llegar la Reseña Informativa requerida por el Artículo 4, Capítulo III, Título IV de la Resolución General 622 de la Comisión Nacional de Valores por el ejercicio terminado el 31 de diciembre de 2025.

### I. Breve Comentario sobre las actividades de la emisora durante el ejercicio terminado el 31 de diciembre de 2025, incluyendo referencias a situaciones relevantes posteriores al cierre de los estados financieros. (\*)

#### GRUPO PUENTE

Puente Holding Ltd. es una compañía con sede en Reino Unido, con subsidiarias operativas en Argentina (Puente Hnos. S.A.), Uruguay (Puente Corredor de Bolsa S.A.), Paraguay (Puente Casa de Bolsa S.A.), Estados Unidos (Puente Servicios Financieros LLC), Panamá (Puente Servicios de Inversión S.A.) y recientemente España (Puente Iberoamérica SL).

PUENTE es uno de los principales referentes de la industria de servicios financieros y de mercado de capitales en el Cono Sur.

#### AREAS DE NEGOCIO

**Gestión Patrimonial:** Brindamos servicio de asesoramiento, custodia y ejecución para la administración de inversiones, tanto en el mercado local como en el mercado internacional. Desarrollamos estrategias de inversión customizadas para cada tipo de cliente. Trabajamos para lograr la máxima rentabilidad posible, dirigiendo sus activos de acuerdo a cada perfil inversor.

**Sales & Trading:** Brindamos asesoramiento y ejecución de transacciones a clientes institucionales locales e internacionales. Aplicamos la tecnología y la información más avanzada para asesorar a nuestros clientes en la gestión de sus portfolios.

**Capital Markets:** Creamos e implementamos soluciones que generan valor agregado a clientes corporativos y gubernamentales. Desarrollamos herramientas financieras exclusivas y las aplicamos en el momento exacto para que nuestros clientes puedan alcanzar sus objetivos. Somos líderes en la estructuración y colocación de deuda Corporativa y deuda pública en la región.

**Corporate Finance:** Asesoramos y ejecutamos transacciones de fusiones, adquisiciones, valuaciones y reestructuraciones, tanto en el mercado local como a nivel global.

#### El Grupo

Se muestra a continuación la estructura corporativa simplificada del grupo al 31 de diciembre de 2025:

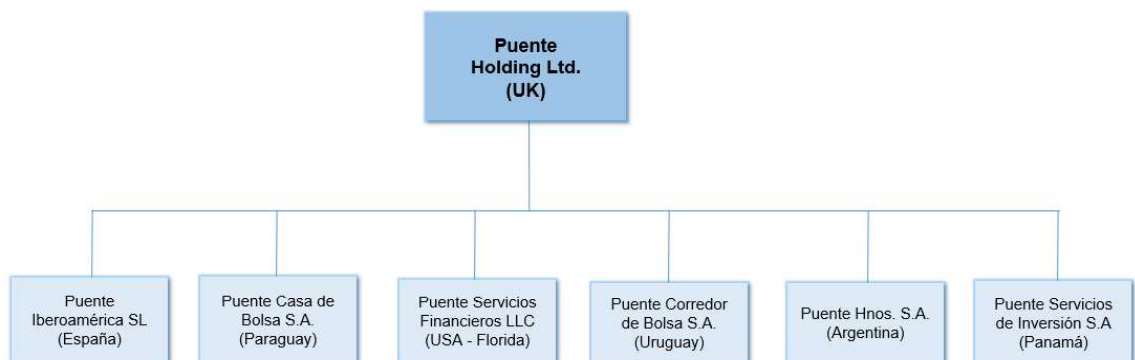

#### Nuestra cultura

Nuestra visión, misión y valores sirven como base para la cultura del grupo, dando forma a la manera en que hacemos negocios.

VISIÓN	MISIÓN	VALORES
Ser la entidad líder en servicios financieros del Cono Sur.	Generar valor en los negocios de nuestros clientes, ofreciendo un servicio personalizado de excelencia, basado en nuestro expertise y conocimiento del mercado, tanto local como internacional.	Excelencia. Transparencia. Innovación. Visión estratégica. Integridad. Compromiso social.

## SOBRE PUENTE HNOS. S.A.

Puente Hnos. S.A. (la “Sociedad”) es un Agente de Liquidación y Compensación y Agente de Negociación Integral que opera en el mercado de capitales argentino bajo los requerimientos regulatorios que establece la Ley de Mercado de Capitales.

## Directorio de Puente Hnos. S.A.

Nombre	Cargo	Carácter	Expiración del Mandato
Marcelo Pedro Barreyro	Presidente	No Independiente	Hasta la Asamblea Ordinaria que trate los Estados Contables al 31/12/2025
Antonio Héctor Javier Cejuela	Vicepresidente	No Independiente	Hasta la Asamblea Ordinaria que trate los Estados Contables al 31/12/2025
Tomás González Sabathié	Director Titular	No Independiente	Hasta la Asamblea Ordinaria que trate los Estados Contables al 31/12/2025

## Gobierno Corporativo

Puente cuenta con una Política de Gobierno Corporativo, la cual es complementada por el Código de Conducta y Ética Empresarial y el Manual de políticas y procedimientos de prevención de la corrupción pública, en el marco de la ley 27.401 de responsabilidad penal empresaria, con el propósito de fomentar una cultura empresarial basada en el comportamiento ético y el cumplimiento de las leyes. En este sentido, estimula la utilización de sus canales de denuncias totalmente anónimos para reportar situaciones contrarias a las políticas y procedimientos.

## Gestión de riesgo

En 2025 la Compañía mantiene su compromiso con el propósito de continuar ejerciendo una adecuada gestión de Riesgos. Las actividades de Gestión Patrimonial, Sales & Trading y Capital Markets & Corporate Finance que desarrolla la Compañía conllevan diversos tipos de riesgos, siendo los más relevantes: riesgo financiero, riesgo operacional, riesgo de mercado y riesgo reputacional.

## Principales indicadores de nuestras áreas de negocio

Unidad de Negocio	Información al 31-dic-2025
Gestión Patrimonial	- Activos bajo custodia (AUM): \$ 2.257 mil millones.
	- Cuentas: 19.295.
	- Transacciones: 61.770.
Sales and Trading	- Volumen \$ 6.174 mil millones.
	- Volumen \$ 31.388 mil millones.
Capital Markets	- Transacciones: 32.018.
	- Monto colocado por Puente (V/N): \$ 2.169 mil millones
	- 89 operaciones en el mercado de capitales

## II. Estructura patrimonial comparativa con los ejercicios 2024, 2023, 2022 y 2021 (cifras expresadas en pesos)

	31.12.2025	31.12.2024	31.12.2023	31.12.2022	31.12.2021
Activo Corriente	268.019.801.830	154.985.813.785	399.586.912.627	232.647.745.476	254.644.627.713
Activo No Corriente	5.922.481.670	7.801.161.244	3.582.161.902	4.919.743.828	5.315.106.613
<b>Total</b>	<b>273.942.283.500</b>	<b>162.786.975.029</b>	<b>403.169.074.529</b>	<b>237.567.489.303</b>	<b>259.959.734.326</b>
Pasivo Corriente	245.952.040.423	135.164.509.314	337.806.551.885	228.575.341.765	242.268.705.622
Pasivo No Corriente	15.537.368.161	1.935.297.571	462.744.618	714.779.433	251.929.342
<b>Total</b>	<b>261.489.408.584</b>	<b>137.099.806.885</b>	<b>338.269.296.503</b>	<b>229.290.121.198</b>	<b>242.520.634.964</b>
Patrimonio Neto	12.452.874.916	25.687.168.144	64.899.778.026	8.277.368.105	17.439.099.362
<b>Total de Pasivo más Patrimonio Neto</b>	<b>273.942.283.500</b>	<b>162.786.975.029</b>	<b>403.169.074.529</b>	<b>237.567.489.303</b>	<b>259.959.734.326</b>

## III. Estructura de resultados comparativa con los ejercicios 2024, 2023, 2022 y 2021 (cifras expresadas en pesos)

Estructura de resultado	31.12.2025	31.12.2024	31.12.2023	31.12.2022	31.12.2021
Ingresos por resultados operativos netos	16.442.114.992	14.216.669.461	17.100.810.172	13.070.305.718	36.221.095.222
Resultados operativos generados por activos financieros y resultados financieros netos	52.576.607.132	73.022.046.886	171.141.237.060	44.227.225.838	29.723.557.635
Gastos de administración y comercialización	(57.601.143.468)	(48.687.440.238)	(59.512.849.339)	(46.859.985.750)	(44.571.586.426)
Otros ingresos y egresos	6.036.855	(33.879.669)	998.116.252	(31.694.338)	(854.787.484)
Resultados por participaciones en otras sociedades	82.838.062	171.371.925	111.781.125	777.780.912	712.095.179
Resultado por exposición a los cambios en el poder adquisitivo de la moneda	(2.672.933.472)	(19.827.427.788)	(41.311.147.045)	(10.906.820.999)	(5.997.351.596)
Resultado neto del ejercicio de operaciones que continúan, antes de impuesto a las ganancias- Ganancia	8.833.520.101	18.861.340.577	88.527.948.225	276.811.381	15.233.022.530
Impuesto a las ganancias	(3.599.821.777)	(393.349.025)	(30.847.346.788)	234.129.680	(6.081.602.639)
Resultado neto del ejercicio de operaciones que continúan luego de Impuesto a las ganancias- Ganancia (a)	5.233.698.324	18.467.991.552	57.680.601.437	510.941.061	9.151.419.891
Resultado neto del ejercicio de operaciones discontinuadas luego de impuesto a las ganancias – Ganancia (b)	-	-	-	-	-
<b>Resultado neto del ejercicio Ganancia (c) = (a) + (b)</b>	<b>5.233.698.324</b>	<b>18.467.991.552</b>	<b>57.680.601.437</b>	<b>510.941.061</b>	<b>9.151.419.891</b>
Otro resultado integral luego de impuesto a las ganancias (pérdida)/ ganancia (d)	-	-	-	-	-
<b>Resultado integral del ejercicio - Ganancia</b>	<b>5.233.698.324</b>	<b>18.467.991.552</b>	<b>57.680.601.437</b>	<b>510.941.061</b>	<b>9.151.419.891</b>

## IV. Estructura del flujo de efectivo comparativa con los ejercicios 2024, 2023, 2022 y 2021 (cifras expresadas en pesos)

Estado de flujo de efectivo	31.12.2025	31.12.2024	31.12.2023	31.12.2022	31.12.2021
Flujo de efectivo generado por las actividades operativas	42.455.376.674	(26.149.371.197)	218.672.539.034	56.231.018.849	8.635.195.818
Flujo de efectivo (utilizados en) generado por las actividades de inversión	(29.433.866.870)	(25.193.927.241)	(57.866.263.530)	5.169.771.665	46.539.303.643
Flujo de efectivo (utilizados en) generado por las actividades de financiación	16.797.995.067	19.891.160.442	10.368.011.249	(6.959.222.134)	(43.030.596.989)
Total de fondos generados durante el ejercicio	29.819.504.871	(31.452.137.996)	171.174.286.753	54.441.568.380	12.143.902.472

## V. Índices comparativos con los ejercicios 2024, 2023, 2022 y 2021

Índices	31.12.2025	31.12.2024	31.12.2023	31.12.2022	31.12.2021
Liquidez	1,0893	1,1344	1,1829	1,0178	1,0511
Solvencia	1,0474	1,1827	1,1919	1,0361	1,0719
Inmovilización de capital	0,02	0,05	0,01	0,02	0,02
Rentabilidad	0,27	0,41	1,58	0,04	0,48

En relación a los indicadores, detallamos la situación de la Compañía:

1. Liquidez: Es la capacidad que tiene una compañía de asumir sus obligaciones de corto plazo, calculado como la relación entre el Activo Corriente y el Pasivo Corriente.
2. Solvencia: Este indicador refleja la capacidad que posee una compañía para hacer frente a sus obligaciones.
3. Inmovilización del capital: Este indicador mide el peso de los activos no corrientes frente al total del activo.
4. Rentabilidad: Este indicador mide el beneficio o ganancia que se ha obtenido de un recurso o capital invertido en una compañía.

## VI. Resumen de los estados contables de Puente Hnos S.A. por el ejercicio terminado el 31 de diciembre de 2025: (\*)

Durante el ejercicio que concluye el 31 de diciembre de 2025, la Sociedad obtuvo una ganancia antes de impuestos de \$ 8.833 millones. La variación con respecto al ejercicio anterior obedece principalmente a la disminución de los resultados de la operatoria de la cartera propia.

En relación a la ganancia operativa, la misma asciende a 22.303 millones, y representa una disminución del orden del 44% respecto al ejercicio anterior. Los gastos experimentaron un aumento del 18%, explicado principalmente por el incremento de los salarios del personal y, las gratificaciones asociadas al desempeño, y el incremento de los gastos, aunque en menor medida, derivados del contexto inflacionario.

El patrimonio neto al cierre del período asciende \$ 12.453 millones, el cual supera cómodamente al mínimo exigido por la Comisión Nacional de Valores para operar como “Agente de Liquidación y Compensación y Agente de Negociación Integral”, como “Agente de Colocación y Distribución Integral de Fondos Comunes de Inversión” y como “Agente de Administración de Productos de Inversión Colectiva - Fiduciario Financiero”

La Sociedad hace el esfuerzo constante de mantenerse a la altura de las exigencias en un mercado competitivo tanto a nivel local como internacional, y a un contexto complejo de alta incertidumbre a nivel económico y financiero.

Durante el mes de enero de 2025, la Sociedad ha emitido Obligaciones Negociables (ON) Clase II y Clase III por un monto total de USD 20.346.985, en el marco del Programa Global de Obligaciones Negociables simples a corto, mediano y largo plazo por hasta un monto total en circulación de U\$S 150.000.000 (dólares estadounidenses, o su equivalente en otras monedas), autorizados por la CNV con fecha 22 de mayo de 2019. Los fondos de dicha emisión fueron destinados a la integración de capital de trabajo en la Argentina, para incrementar y mejorar la ejecución de los negocios de Puente.

## VII. Breve comentario sobre perspectivas futuras (\*)

De acuerdo al plan estratégico vigente, en 2026 continuamos realizando inversiones en tecnología y en recursos humanos, de manera tal de potenciar nuestro crecimiento, de forma efectiva y eficiente, brindando nuevas herramientas a los clientes para acceder a mercados nacionales e internacionales haciendo foco en el desarrollo de las tecnologías necesarias para incrementar y facilitar la transaccionalidad, buscando incrementar los activos bajo administración, y con el objeto de afianzar nuestra estructura, siempre buscando nuevos talentos y profesionales calificados, y sin descuidar los aspectos regulatorios y los riesgos asociados a los negocios. Asimismo, esperamos consolidar nuestro crecimiento mediante una estrategia que apunte a fortalecer la posición competitiva en nuestros negocios más importantes.

(\*) Información no cubierta por el informe de los auditores independientes